A CONTRACORRIENTE

Una evaluación de las dinámicas de las listas participativas en las elecciones municipales francesas de 2020

Elisabeth DAU

mouvement utopia
commonspolis

Elisabeth DAU
Movimiento Utopia & CommonsPolis

Con la valiosa contribución de Solenne Boiziau
(*Movimiento Utopia*)
y los aportes de Averill Roy y Vladimir Ugarte
(*Commonspolis*)
y el equipo de *Action Commune*

Créditos fotográficos : *CommonsPolis* , Elisabeth Dau

Maquetación y diseño gráfico : Elena Ambühl

INDICE

Introducción **1**

¿Listas participativas o ciudadanas? **2**

Una heterogeneidad y características que se recortan 3
"Una ola verde y una bofetada ciudadana" 4
Algunos datos para ilustrar estas tendencias 4

¿Hacía un nuevo municipalismo a la francesa? **6**
Municipalismo: entre teoría y práctica(s) 7
¿Y la escala intercomunal? 9

¿Un nuevo electorado? **10**
Un electorado limitado a ciertas clases sociales a pesar de la voluntad de abrirse 10
Un contexto complicado entre COVID, multiplicación de listas y novedad 11
Más allá de las cifras, una implicación fuerte de las y los habitantes por las listas participativas 12

Feminización de la política y renovación sociológica **13**
Renovación sociológica de las y los. concejales por parte de las listas participativas 13
Feminización de la política: definición y datos 14
Incidencias concretas de la feminización de la política 16

Revolución de los métodos y límites **18**
Centralidad de la cuestión democrática 18
Metodologías democráticas: ¿qué procesos para qué cambios? 19
La elección sin candidato.a.s 20
Un équilibre délicat à trouver entre collectif et candidat.e.s 21
El sorteo 21
Democracia directa y representativa: ¿competencia o complementariedad? 22
Cartas y Códigos éticos 23

El nudo de las alianzas **24**
La tensión entre desconfianza y alianzas políticas 24
Pragmatismo y política táctica 25

Comunicación política **27**
Un OVNI político 27
¿Qué responsabilidad política para los medios? 28
Una violencia política que condenar 29

Conclusión **30**

INTRODUCCIÓN

Teníamos en alguna parte del espejo retrovisor, a las victorias españolas de los municipios del cambio, pero también las de Zagreb, Messina, Rosario, Jackson Mississipi, Valparaíso... y muchas más. Más cercano a nosotros, los pioneros de Saillans, Kingersheim, Loos-en-Gohelle, Grenoble, Tremargat, Ungersheim... nos dejaban entrever otras posibilidades. Inesperadas, 408 listas participativas fueron finalmente registradas en la cartografía de Francia y casi 800 habrían sido contabilizadas.

Entonces sí, nos dejamos sorprender por esta campaña. Por la increíble energía de todas esas personas novatas en política, por esta emulación donde reina tradicionalmente la resignación. Renovación política, generacional y sociológica, feminización de la política, cambio de situación desde abajo, cambios de prácticas y de representaciones, compromisos de transición audaces, alianzas fuertes de ciudades para impulsar desde lo local una renovación necesaria de los Estados Naciones frente a los desafíos del siglo XXI... ¡que no esperábamos de estas municipales!

Estas elecciones fueron inéditas en varios aspectos, teñidas de una efervescencia particular, llena de expectativas, de una repolitización por lo local. Las victorias siguen siendo minoritarias, pero marcan una tendencia subyacente que no ven los radares. Se inscriben precisamente en el tiempo de la gente. El de la Convención ciudadana para el Clima, del Gran Debate, de los Chalecos Amarillos, de la juventud en huelga por el clima, de *Nuit Debout*, de las ZAD (zonas a defender)... y fuera de nuestras fronteras, de todos aquellos movimientos internacionales que llaman la atención y nos vinculan (desde Chili hasta la Cataluña, del Líbano hasta Hong-Kong, de los Indignados a las Primaveras árabes, Occupy Wall Street, etc.)

Porque estamos observando esas aventuras a menudo a contra corriente, quisimos compartir un inventario inspirado de la mirada de otros actores, experiencias y análisis. Esta evaluación invita a asentar las bases de un debate y de lo que podemos aprender de este periodo que, tanto se cierra como se abre, como nunca, sobre expectativas de cambios necesarios.

¿LISTAS PARTICIPATIVAS O CIUDADANAS?

Los términos "ciudadano.a", "participativo.a.s" y "en común" han sido usado tanto durante estas elecciones municipales que ya no parecen suficientes para explicar estas dinámicas. Han podido ser los atributos de una estrategia política de seducción y de enraizamiento en lo local en tiempo de desconfianza y de crisis profunda de la representación política, particularmente en cuanto a partidos. **Pero, también ilustraron enfoques sinceros que intentaron que actas y discursos sean coherentes.**

Se trata de un vivero ampliamente cartografiado por *Action Commune* y la red de *La Belle Démocratie*. Se basa también en un ecosistema más amplio que comparte esas ganas de cambio con *Grenoble en Commun* o *los Grenopolitains*, Kingersheim, Loos-en-Gohelle, Châtel en Trièves, los Chalecos Amarillos en Commercy, o los colectivos locales del *Pacto para la Transición* y las iniciativas a carácter no electivo como en Barjols.

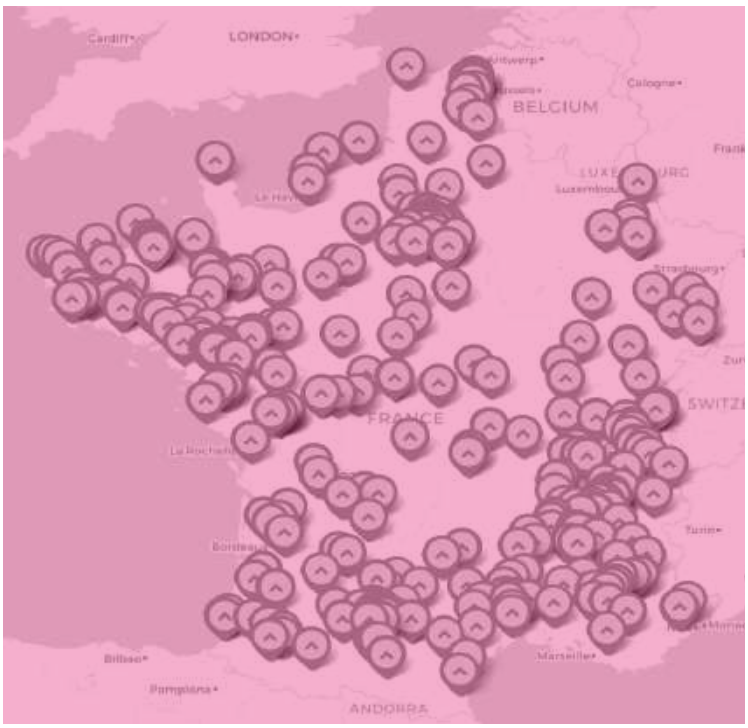

Fuente:La Belle Démocratie

Una heterogeneidad y características que se recortan

Más allá de su abundancia y multiplicidad, esos diferentes movimientos y sus listas a menudo candidatas a las elecciones municipales atestiguaron de una verdadera heterogeneidad. **Este movimiento se caracteriza por su pluralidad. Sin embargo, puntos comunes se dibujan entre listas participativas y ciudadanas,** lo que Myriam Bachir (Universidad de Amiens) presentaba en su excelente artículo *"Ciudadanas y participativas: Listas que reencantan la política"*:

- Una fábrica ciudadana del programa;
- Modos de selección de candidatos híbridos y sofisticados;
- Un compromiso a favor de una acción pública más colaborativa incluyendo formas de democracia directa.

Estas dinámicas contribuyeron a una renovación política:

- privilegiando la calidad de los procesos de construcción y de inteligencia colectiva, a veces más que el resultado de la "victoria" y haciendo campaña para, por y con sus habitantes;
- empezando una batalla cultural para salir de la ultra-personalización del poder, para feminizar la política y entablar dinámicas de cooperación;
- repolitizando ampliamente desde la escala local, impulsando el debate público, reuniendo y poniendo en el centro de las propuestas las emergencias locales, ecológicas y democráticas.

Las decisiones que forman el recorrido de esas diversas aventuras se explican en parte por el contexto más global que conocemos. Se explicarían aún mejor mediante un análisis situado: según el tamaño de los pueblos y de las ciudades, la historia local, el terreno fértil asociativo, la presencia o no de una oposición o de una alternancia política, la manera de ejercer el poder por un anterior ejecutivo municipal, etc. Este enfoque de la complejidad parece más que necesario para seguir con estos análisis en los siguientes meses y años.

"Una ola verde y una bofetada ciudadana" [1]

Después del laboratorio de Saillans en 2014, en la misma línea que el movimiento de los Chalecos Amarillos y de las luchas contra el cambio climático, un **"movimiento inédito en Francia" parecía surgir.**[2] Entonces, ¿cuáles son los resultados de esas listas participativas y ciudadanas?

Algunos datos para ilustrar esas tendencias

El campo de análisis aún queda muy abierto para facilitar datos. Las condiciones, particularmente sanitarias, no han permitido dar una lectura clara de los resultados de la primera vuelta. Gracias a la cartografía de las listas participativas registradas por *Action Commune*, podemos extraer algunas tendencias.

Tras esas elecciones fueron contabilizadas:

- → **66 listas participativas elegidas**
- → **1324 concejalas municipales mayoritarias**
- → **638 concejalas municipales de oposición**
- → **408 colectivos locales**
- → **279 016 quienes han votado por estas listas participativas**

1 Una ola verde y una bofetada ciudadana, Comunicado de prensa, *Action Commune*, 30 de junio del 2020
2 Para Martial Foucault, director del Cevipof (Centro de investigaciones políticas de Sciences Po), hay ahí un "movimiento inédito" en Francia" en Municipales: ¿listas ciudadanas, revolución democráticas o falsas buenas ideas? David Pauget, L'Express, 14 de febrero del 2020

A diferencia de 2014, ya no son una decena sino más de 66 comunas, más de 2000 concejalas y cientos de colectivos locales que compondrán parte del paisaje municipal de este nuevo mandato. Entre ellos, contamos algunas ciudades grandes como Poitiers, Chambéry, Annecy o Rezé. Estas se unen a ciudades como Grenoble, Kingersheim o Loos-en-Gohelle en la voluntad de experimentar desde lo local y de vincular los actores portadores de ambiciones democráticas, ecológicas y solidarias. También se añadirán a la "ola verde" de estas elecciones municipales para sostener la ambición de un componente democrático al lado de un eje ecológico y social.

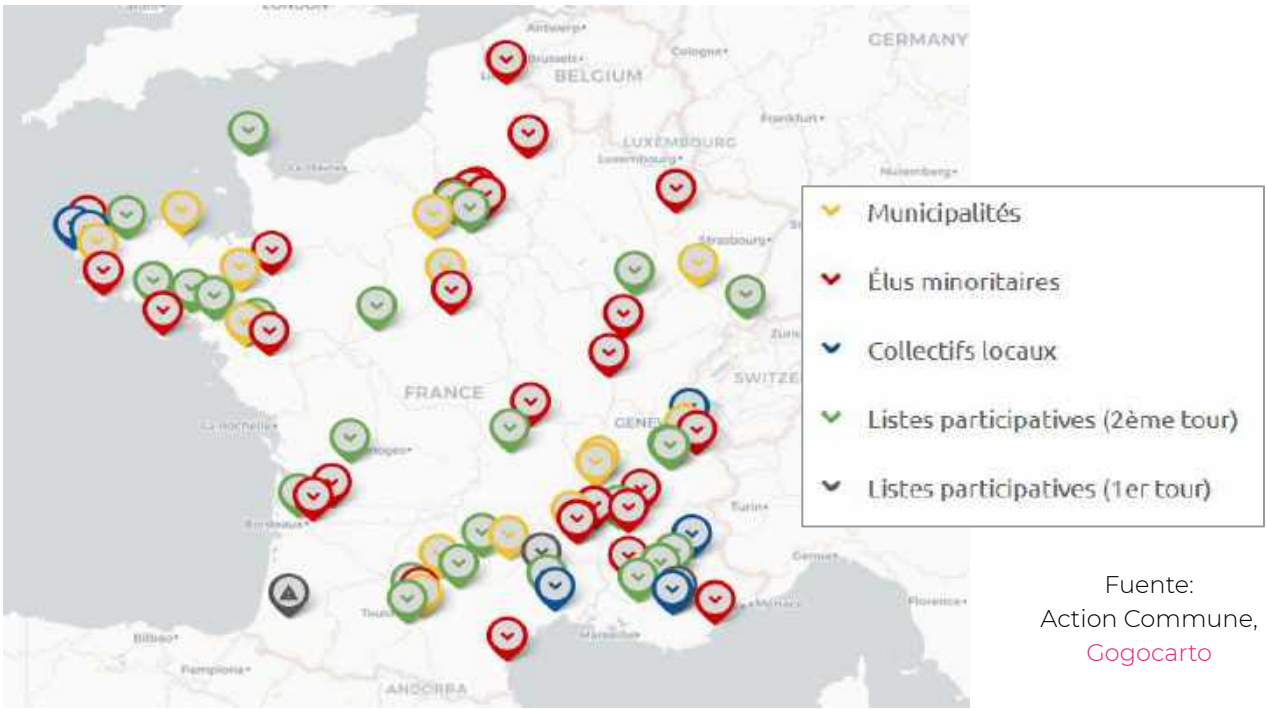

Fuente:
Action Commune,
Gogocarto

Contaremos ahora también con la red "Ciudades en comunes", que tiene por objeto vincular las grandes ciudades ecologistas y socialistas dentro de un "arco humanista". El desafío es inmenso en cuanto a la necesidad de abrir esta puesta en red a ciudades pequeñas y medianas que representan más **del 58% de las listas participativas candidatas.**

Fuente: Action Commune
Las listas participativas en cifras

Lo constatamos, que estén dentro o fuera de las municipalidades, en pequeñas, medianas o grandes comunas, que sean ciudadanas, sociales o partidarias, radicales o más consensuales, asistimos a un surgimiento desde abajo de nuevas fuerzas que comparten ambiciones democráticas, ecológicas y solidarias de ruptura.

¿HACÍA UN NUEVO MUNICIPALISMO A LA FRANCESA?

¡Nunca habíamos hablado tanto de municipalismo en Francia como en estos últimos meses! Hemos contribuido a nuestra escala, promoviendo la visión de un municipalismo plural mediante expresiones diversas en Francia y en Europa con el lanzamiento del MOOC MOOC *"La Comuna es nuestra!"*. Luego, contribuyendo a la publicación en francés de "*Ciudades sin miedo: Guía del movimiento municipaliste global*" (Editions Charles Léopold Mayer) para compartir en el espacio francófono prácticas y reflexiones de la red internacional de los Fearless Cities (Ciudades sin Miedo). Otros libros de referencia han sido publicados, entre otros la *Revista Mouvement " ¡Que vivan las comunas! De los cruces giratorios al municipalismo"*.

Recursos y libros sobre el municipalismo

- **Articulos de prensa:**
  · *Le municipalisme ou la commune au pouvoir*, Claire LEGROS, Le Monde;
  · Aux municipales, les citoyens se lancent à l'assaut des mairies, Lorène LAVOCAT, Reporterre,
  · *Dix villes où des listes « citoyennes » affichent leurs ambitions pour les municipales*, Barnabé BINCTIN, Bastamag;
  · *Les listes «citoyennes», mirage ou ancrage ?*, Alexandre BILLETTE, Libération;
  · *Tout le pouvoir au local,* Socialter n°39
- **Curso en línea:** MOOC *"La Commune est à nous!"*
- **Libros de referencía:**
  · *Guide du municipalisme. Pour une ville citoyenne, apaisée, ouverte,* Ada Colau, Barcelona en Comú (coord.), Debbie Bookchin, Editions Charles Léopold Mayer, Novembre 2019
  · *La Cité en communs. Des biens communs au municipalisme*, César Rendueles et Joan Subirats, C&F Editions, Novembre 2019;
  · *L'écologie sociale de Murray Bookchin*, Marin Schaffner, Editions Wildproject, Novembre 2019
  · *Vive les communes! Des rond points au municipalisme,* N°101, Mouvements, coord. Marion Carrel, Paula Cossart, Guillaume Gourgues, Pierre-André Juven, Julien Talpin

Municipalismo : entre teoría y práctica(s)

Hay en el pensamiento de Murray Bookchin- padre del municipalismo libertario y de la ecología social – una fuente de inspiración particularmente aguda en esos tiempos de crisis (del capitalismo, de los Estados Naciones, de la representación política, ecológica, sanitaria, social y claro democrática). De la teoría a las prácticas, muchas variaciones de este pensamiento han nacido, en Francia particularmente durante las elecciones municipales.

Lundis en commun #4 - Spécial Fearless Cities

Los análisis críticos permiten entrar mejor en los límites de un municipalismo "a lo francés". Podemos al respecto retomar las contribuciones de dos universitarios, Sixtine Van Outryve (Universidad Católica de Louvain) y Guillaume Gourgues (Universidad Lyon 2) durante el taller *"¿Qué evaluaciones y expectativas para el municipalismo tras las elecciones municipales de marzo 2020?"* [3], del webinar *Faire Commun.e – Fearless Cities* organizado durante el confinamiento. [4].

A partir de estas investigaciones sobre el municipalismo libertario (o comunalismo), Sixtine Van Outryve explica que se trata principalmente de un proyecto político revolucionario, mientras que en Francia se manifiesta bajo declinaciones más o menos radicales y libertarias.

"El municipalismo libertario es un proyecto político, revolucionario, de ecología social que tiene como objeto eliminar a todas las jerarquías y clases gobernantes que representan el Estado y el capital. Trata de reemplazar el Estado y el capitalismo por "contra-instituciones" democráticas y populares al nivel local y confederadas entre ellas. Se trata de restituir el poder de decisión a las y los ciudadanas mediante una descentralización institucional y territorial de la toma de decisión política y económica hacía comunidades autogestionadas por asambleas populares.".

Sixtine Van Outryve

3 Videoconferencia disponible e informe de los talleres de esta edición especial Faire Commun.e "Fearless cities"
4 Faire Commun.e, *Lundi en Commun* edición especial *Fearless Cities*, 27 avril 2020

La investigadora recuerda que el municipalismo se presenta más (en Francia particularmente) como un modo de reapropiación de las instituciones locales por las y los habitantes, para abordar enfoques políticos al nivel local y favoreciendo una participación ciudadana. A diferencia del municipalismo libertario, no cuestiona el Estado Nación como unidad democrática fundamental, de la cual la municipalidad tiene su legitimidad. Más allá de un marco normativo limitante, que no reconoce la organización de la democracia directa (ej: mandatos imperativos, revocabilidad de la y los concejales), **pocos movimientos se inspiraron de tales ideas.** Excepto en Commercy donde los Chalecos Amarillos llamaron a organizarse en asamblea popular autogestionada, decidiendo que una Asamblea ciudadana se presentaría en las elecciones sin color político y portadora de propuestas elaboradas durante las asambleas. Su vocación confederal le permite unirse a otros enfoques (listas participativas, chalecos amarillos y comunalistas fuera de las elecciones)[5]. La lista "*Vivons et décidons ensemble*" (Vivamos y decidamos junto.a.s), ha rechazado la hipótesis de una fusión para la segunda vuelta y sigue con la asamblea para desarrollar la auto-organización, proyectos concretos para los habitantes y posicionarse en contra del poder del consejo municipal.

Del comunalismo libertario al municipalismo participativo [6], incluso al "ciudadanismo", identificamos varios puntos de tropiezo: en la crítica y la ruptura hacía el capitalismo y el Estado Nación, en la lógica electiva, el grado de auto-gestión o de radicalidad democrática, en la creación de espacios de democracia a-legales como las asambleas populares, en la sociología de las personas que contribuyen a esas dinámicas, etc.

Desde una encuesta [7] (febrero 2020) realizada en base a un muestreo reducido de 112 listas participativas, Guillaume Gourgues explica el vínculo entre municipalismo y listas participativas:

- Las listas participativas se posicionan mayoritariamente a la izquierda (64% [8]) pero no tienen la costumbre de autodeclararse como "municipalistas" aunque, en las ciudades más grandes, los activistas más politizados establecen el vínculo con las temáticas municipalistas;
- Vuelven a reapropiarse temáticas "huecas" como la democracia participativa o la transición ecológica para volver a politizarlas e integrarlas en sus programas
- Tienen claramente ambiciones electorales y 59% de ellas pensaban poder ganar las elecciones ;
- Estas listas tejen vínculos estrechos con el campo político más tradicional (ex concejalas, activistas miembros de partidos o mismos partidos políticos) pero sólo el 31,2% de ellas están apoyadas por partidos políticos.

5 Ver el artículo de Didier Fradin luego del Encuentro Nacional de Comunas libres, *La comuna de las comunas en Francia Entre comunalismo y municipalismos:*, CommonsPolis
6 *Du municipalisme au communalisme*, Paula Cossart y Pierre Sauvêtre, *Mouvements,* 2020, n°101
7 Contribución basada en la encuesta *Action Commune* - Gourgues, Van Outryve, Sainty, Dau ante un muestreo de 112 listas entre el 1ro y el 13 de febrero 2020 y el articulo *L'essor des "listes participatives". Autour de la campagne des élections municipales de 2020* , Gourgues, Lebrou, Sainty, La vie des idées
8 Ver resultados de la encuesta *Action Commune* - Gourgues, Van Outryve, Sainty, Dau, 13 de febrero 2020, op. cit.

¿Y la escala intercomunal?

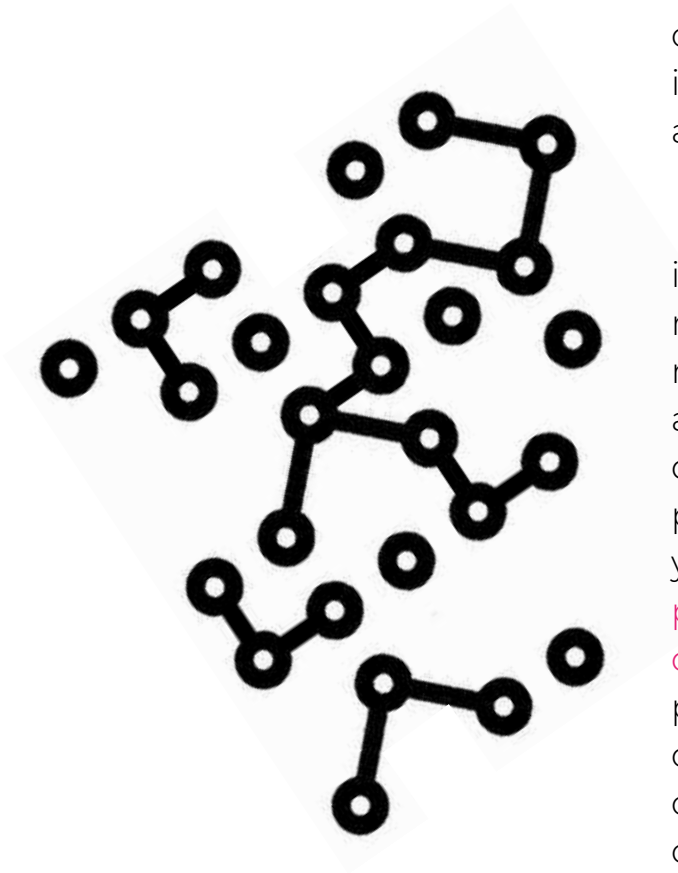

Las ambiciones democráticas llevadas por las listas también se enfrentaron a la escala intercomunal. Las negociaciones a puertas cerradas y alianzas desembocando en una ingobernabilidad de esos escalones han sido ampliamente denunciadas [9].

Durante la campaña electoral dos iniciativas interesantes se habían destacado al respecto, mientras que la preocupación creciente no ha sido suficiente para elaborar estrategias de alianzas o propuestas. La plataforma numérica de los Grenopolitains a permitió recoger las propuestas de los habitantes de comunas rurales y urbanas de la ciudad de Grenoble. El Código de participación ciudadana del Valle de la Drôme y del Diois comprometió a las y los candidatos/as para las elecciones municipales (futuros/as concejales/as comunitarios/as) a respetar sus compromisos en cuanto a participación ciudadana incluyendo las decisiones de intercomunalidad.

El municipalismo y el comunalismo siguen siendo inspiradores para demostrar que el poder no está solamente en las instituciones y en las manos de los y las concejale.a.s, sino que viene también de una ciudadanía fuera del voto. Constituyen un terreno de experimentación para las ciudades medianas y grandes de la ola verde y ciudadana, tanto como para la ruralidad. La creación de asambleas (locales, populares, ciudadanas) serán los pendientes de los esquemas democráticos municipales de equipos victoriosos en las elecciones municipales (Saint Médard en Jalles, Poitiers, Grenoble) y listas perdedoras en las elecciones para crear movimiento a largo plazo (Archipel Citoyen en Toulouse, Commercy-Chalecos Amarillos). Una manera de demostrar que el debate público no se reduce a los momentos de elecciones, ni a procesos de decisión. El municipalismo también es "retomar el poder sobre la vida" (Magali Fricaudet – AITEC). Las municipalidades constituyen entonces lugares privilegiados para volver a trabajar estas articulaciones entre lo social, lo político y lo institucional.

9 *L 'élection des présidents dans les métropoles : la démocratie confisquée par les élus*, Fabien Desage, Tribune, *Médiacités* , 13 de julio del 2019

¿UN NUEVO ELECTORADO?

Renovación del 86% de los ejecutivos municipales en la primera vuelta [10] , ola verde, listas participativas, Chalecos Amairllos... ¿A qué se parecen esos electorados en reconfiguración?

Las listas participativas partían desde cero y pretendían reunir varios electorados diferentes. Sus "adversarios políticos" conocían muy bien por su parte la sociología de su electorado y organizaban una estrategia muy específica. La capacidad de las listas participativas a unir a través de un "frente ciudadano" superó la usual brecha izquierda-derecha, aunque se reivindicasen o fuesen identificadas más de "izquierda".

Un electorado limitado a ciertas clases sociales a pesar de la voluntad de abrirse

En términos de sociología y de representatividad, las listas participativas se han quedado bastante limitadas a las personas que tienen tanto el tiempo como el capital económico y social para implicarse. Su presencia en los barrios populares o las periferias urbanas ha sido a menudo reconocida como insuficiente por las mismas listas (ver las grabaciones de los "Lundis en commun" (Lunes en común)). No han logrado siempre ser comprensibles.

Sus propuestas de renovación democrática y sus procesos podían parecer complejos. Intentaron salir del grupo selecto, de ir a buscar habitantes que están excluido.a.s o que se autoexcluyen (invisibles), de abrirse a los abstencionistas (Toulouse), a nuevos electores, pero principalmente movilizaron y alcanzaron a clases medianas y superiores (Montpellier, Toulouse [11]).

10 *Le premier tour des municipales n'a pas eu lieu*, Nicolas Bué, Fabien Desage, Rémi Lefebvre, Libération, le 18 de marzo 2020.
11 *Municipales 2020 : Autopsie d'une défaite de la gauche à Toulouse*, Gaël Cerez y Rémi Benoit, *Médiacités*, 6 de julio 2020

Un contexto complicado entre COVID, multiplicación de listas y novedad

En el contexto del COVID, el miedo y el repliegue de grupos homogéneos sobre sí mismos favorecen el voto hacía fuerzas políticas conocidas. No favorece una nueva oferta política poco mediatizada. Por las alianzas que han entablado con otras fuerzas partidarias más tradicionales, las listas se han dirigido a un nuevo electorado. Algunas supieron asociar esos diferentes mundos, para otras, son los electores de las iniciativas ciudadanas del comienzo que se quitaron porque ya no se reconocían ahí.

Esas circunstancias inéditas explican tal vez en parte la reelección de tantos alcaldes salientes. Muestran también que los partidos políticos siguen representando un valor refugio aún más en los contextos de fragmentación de la oferta política y de candidaturas dispersas (ej. 14 listas en Montpellier, 12 en Toulouse). Rémi Lefebvre analiza por otra parte, una estrategia tendiente a "relegarse a un segundo plano y confundir las pistas" de parte de los partidos políticos durante esas elecciones municipales.

"Invisibles en primer análisis, los partidos políticos sin embargo no desertaron la esfera política municipal. Más bien lo contrario. Mirando de más cerca, están omnipresentes. Al nivel de las comunas, la batalla de las investiduras ha sido áspera y los partidos estructuran siempre la oferta de candidaturas. Los partidos siempre son portadores de recursos indispensables en la lucha electoral. Se esconden detrás de la fachada de listas ciudadanas que necesitan de su soporte organizacional en las grandes ciudades. Las elecciones municipales siguen siendo un reto esencial para la mayoría de los partidos. Las presiones realizadas, especialmente por Los Republicains (LR), para mantener la votación a pocos días de la primera vuelta, a pesar de la pandemia de la Coronavirus, lo demuestran."

Rémi Lefebvre [12]

Las listas participativas se distinguen de los partidos políticos, de su organización interna y de la "maquina electoral". Contemplan al poder de forma distinta ("*tomarlo para compartirlo*" [13]) y a las elecciones como medio y no como fin. Sin embargo, esta voluntad de cambiar las prácticas políticas se ha golpeado contra las representaciones de un electorado que sigue buscando la figura de un alcalde paternalista. Las candidaturas participativas iban entonces a contracorriente por sus procedimientos de designación de los candidato.a.s, por las figuras feministas o sus binomios en cabeza de listas, etc.

12 *Municipales 2020 : les partis politiques, invisibles et omniprésents* , Rémi Lefebvre , La Vie des Idées, 23 juin 2020
13 La Belle Démocratie

Más allá de las cifras, una implicación fuerte de los y las habitantes mediante las listas participativas

Si todas esas insuficiencias deben ser reconocidas, pueden ser también matizadas. Por una parte, por el hecho de que las listas participativas han usado el espacio público (la calle, las plazas), han realizado un trabajo de campo y asociado los y las habitantes, particularmente en la elaboración de contenidos programáticos. **Más del 93% de las listas co-escribieron su programa con los y las habitantes.** En Chambéry, cada 6 semanas durante dos años la lista *Chambé citoyenne* ha organizado asambleas ciudadanas. Estas han generado la elaboración de un proyecto-programa con valores y direcciones en dimensiones de justicia social, transición ecológica e igualdad de género. En Montpellier, la lista #NousSommes indica que esta participación directa de los y las habitantes ha conseguido la integración de medidas fuertes en cuanto a seguridad y deshechos. Estos temas "sensibles" ameritan ser examinados con detenimiento [14].

Si es difícil cifrar exactamente esta movilización de los habitantes, la proximidad y las propuestas llevadas por las listas participativas supieron abarcar, incluso generar la adhesión de numerosos/as electores/as. A pesar de un trabajo cualitativo reconocido, la densidad de los contenidos programáticos (varias centenas de propuestas en algunos casos) no ha favorecido su legibilidad; donde otro.a.s candidato.a.s se centraban en una medida emblemática, simple y tranquilizadora, destinada a un electorado muy preciso. Una constatación a meditar en términos de calidad (¿de pobreza?) del debate público.

Entonces hubo interés, entusiasmo y expectativa, aunque se hayan traducido en los votos de forma minoritaria. Se tratan de cambios a largo plazo con los cuales se han empezado. Sería interesante indagar la cuestión del electorado de los jóvenes de 18 a 25 años, de los cuales sabemos que se politizan actualmente, particularmente en retos vinculados al clima, y que estos ponían en cabeza de sus intenciones de voto a las candidaturas ecologistas y ciudadanas [15]. Esas nuevas dinámicas invitan a posicionar en otra parte el cursor, a entrar en un enfoque de diversidad, de complejidad, del sensible y del cualitativo. A posicionarse más allá de las etiquetas izquierda-derecha, de los resultados electorales, etc. para percibir otras márgenes de progresión, de apertura y de cambios.

14 Ver los trabajos de Arnaud Blin (CommonsPolis) : *Les villes, laboratoires innovants pour une sécurité collective*, *Le vent se déplace depuis l'Europe: Les Etats-Unis et la révolution municipaliste*, etc.
15 Sondeo "Los/as jovenesy el voto en las elecciones municipales 2020, réalizado por el IFOP para el *Anacej*, asociado con el Foro francés para la Juventud, 3 mazo del 2020

FEMINIZACIÓN DE LA POLÍTICA Y RENOVACIÓN SOCIOLÓGICA

"¿Los nuevos consejos municipales representan un poco más a Francia tal como es?" Tras la segunda vuelta de las elecciones municipales, las infografías eran reveladoras. Aunque la primera vuelta pareció haber acortado una amplia renovación sociológica y generacional, podemos saludar algunos avances concretos.

Renovación sociológica de los y las concejalas por parte de las listas participativas

Para alguno.a.s y particularmente del lado de las listas participativas, la expectativa de presionar la pirámide de edades de los y las concejal.e.a.s era fuerte. El promedio de la edad de alcaldes en Francia en 2014 era de 60 años. En 2020, el promedio de la edad de los candidato.a.s en cabeza de listas era de 47 años [16]. Léonore Moncond'huy, nueva alcaldesa de Poitiers de la lista participativa Poitiers Collectif se convierte en figura de referencia en más de un sentido, particularmente en cuanto a la renovación generacional ya que tiene 30 años junto con su equipo. Esta tendencia se confirma también en las grandes ciudades con un promedio de edad de 48,8 años.

La sociología de las listas candidatas y ganadoras sigue por su parte abarcando a personas con títulos superiores (ejecutivos, ingenieros, etc.) y deja a las clases populares "bajo representadas" y frente a "niveles record de abstención" [17]. Estas constataciones han sido reunidas en un artículo evaluación de Donatien Huet, Mathieu Magnaudeix y Ellen Salvi: "*Municipales: la représentación de las mujeres y minorías progresa lentamente*" (Médiapart). « ***El techo de vidrio se está rompiendo en algunas partes, pero sigue siendo minoritario*** »[18], comenta el sociólogo Julien Talpin.

16 Ver resultados de la encuesta Action Commune - Gourgues, Van Outryve, Sainty, Dau, 13 de febrero del 2020, *op cit*
17 *Municipales: la représentation des femmes et des minorités progresse lentement,* Donatien Huet, Mathieu Magnaudeix et Ellen Salvi, Médiapart, 5 de julio del 2020
18 *ib idem*

A pesar de las palabras y calumnias homofóbicas que se han dado durante la campaña, esta nueva elección consagra la elección o la reelección, incluyendo en ciudades grandes, de personas cuya homosexualidad ya no es un tabú. Francia también cuenta con su primera alcaldesa transgénero en el municipio de Tilloy-lez-Marchiennes. **Hay detrás de estas victorias una politización también (Ver al respecto la entrevista de Priscilla Zamord en Rennes [19]) y un cambio positivo de las representaciones.**

Feminización de la política : definición y datos

Las listas han querido interrogar también las relaciones de dominación. Es lo que encontramos detrás de la reivindicación de la feminización de la política o más bien de la "despatriarcalización de la política". Podemos referirnos a lo que dice Averill Roy (Commonspolis) durante el taller de "*Feminización de la política y cuidados: ¿qué vínculos con el municipalismo* ?"[20]

¿Cuidados? ¿Feminización de la política?

« Los términos "Care" o "Cuidados" y "feminización de la política" son particularmente destacados por las plataformas municipalistas españolas [21], para quienes esas nociones son intrínsecamente vinculadas al municipalismo. [...]

El término "Feminización de la política" presta a confusión. Aunque evoque un vínculo con las mujeres, no hace referencia aquí a maneras femeninas de hacer política. Se trata en realidad de "despatriarcalizar a la política", o sea de deconstruir y derrumbar al patriarcado que atraviesa los individuos, hombres y mujeres, que guía nuestras lógicas de pensamientos, nuestras posturas, maneras de vincularnos y por último nuestras maneras de organizarnos. »

Averill Roy, CommonsPolis

19 *La gauche s'est assoupie dans la lutte contre le racisme, il est temps de réagir.* Entretien avec Priscilla Zamord, Reporterre, 25 juin 2020
20 Faire Commun.e, Lundi en Commun spéciale édition Fearless Cities, 27 avril 2020
21 *Feminize Politic Now! A toolkit created by the municipalist movement*, Ada Regelmann & Vera Bartolomé, Rosa-Luxemburg-Stiftung, Mars 2020

Fuente: Action Commune

Esta feminización de la política durante la campaña de las elecciones municipales se ha traducido primero en varias candidaturas femeninas. **Las listas participativas se distinguen claramente en este sentido ya que el 40,7% de estas han sido llevadas por mujeres en cabezas de lista, contra 23,1% en la totalidad de las listas candidatas en Francia.**

Esto se inscribe en una tendencia más global donde más del 17,8% de las comunas de más de 3500 habitantes han elegido a mujeres y donde están a la cabeza de la mitad de las 10 grandes ciudades francesas (Paris, Marseille, Lille, Strasbourg, Nantes).

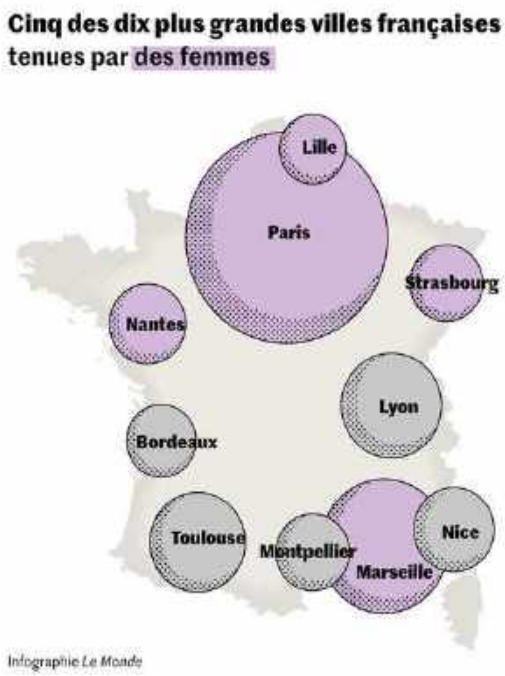

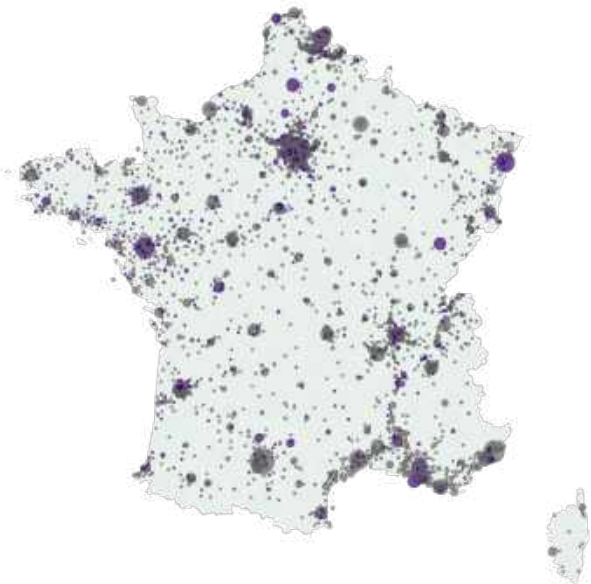

Fuentes: Le Monde y Médiapart

Incidencias concretas de la feminización de la política

Sin embargo, la temática supera la representación de las mujeres en las listas o en los municipios. Primero, habría mucho que contar en cuanto a lo que han vivido las mujeres cabezas de lista (*ver los testimonios de Charlotte* Marchandise y de Fanny Lacroix [22]) en su relación con sus competidores masculinos, con los medios, exigencias tacitas o explicitas en cuanto a sus apariencias (vestimenta, peinado, maquillaje, etc.) obligándolas a entrar en una plasticidad que no tiene igual en los candidatos del otro sexo.

Durante el taller dedicado a esta cuestión [23], pistas de soluciones han sido presentadas. Demuestran la presencia de un imaginario fuerte alrededor del patriarcado, tanto en los hombres como en las mujeres. Antes de modificar las prácticas es necesario hacer evolucionar nuestros lenguajes y representaciones.

Se trata por ejemplo de privilegiar el término de "***despatriarcalización***", de promover otra figura del concejal/a y del líder/eza, ya no creer en el hombre providencial, trayendo así humildad y derecho a equivocarse. Este enfoque incluso coincidió bien con los procesos de elección sin candidatos/as que permitían salir de frente de las elecciones de personas (líderes) *a priori*.

Lo mismo con la redacción de códigos éticos, promoviendo un enfoque de "líder obediente". Esos cambios se basan en una toma de conciencia, por los hombres de la posición que ocupan, pero también por las mujeres, del lugar que no se atreven a tomar o esperan ser autorizadas para tomarlo.

Los procesos al igual que los resultados

Las prácticas permiten modificar roles establecidos. Desarrollar códigos gestuales y reglas de funcionamiento seguras permite a cada uno.a encontrar su lugar (ej. no interrumpir a alguien, darse el tiempo de hablar y respetar los silencios, nombrar un/a facilitador/a rotativo durante las reuniones etc.

Construir e ilustrar los "Cuidados" con ejemplos y prácticas (ej. mantenimiento de salas) permite comprender realidades que a menudo se nos escapan. Desarrollar servicios de atención permitiendo a mujeres liberarse de cargas adicionales (ej. guardería de niños/as) garantiza su

22 *Féminisation de la politique et "care": quels liens avec le municipalisme ?*, Faire Commun.e, Lundi en Commun spéciale édition Fearless Cities, 27 avril 2020
23 *ib idem*

participación y las de familias a la vida democrática. Esta preocupación ha sido llevada por listas participativas durante la campaña electoral con espacios dedicados a los niño.a.s, horarios remodelados y posibilidades de guardería. Esta tensión entre vida privada, vida profesional, vida activista y vida política sigue siendo aún un punto de equilibrio que conseguir. Las nuevas alcaldesas podían atestiguarlo durante el periodo de confinamiento, teniendo que gestionar, a veces solas, vida familiar, vida pública y vida profesional. Evoluciones serían sin duda bienvenidas en cuanto al estatuto de concejal/a, una mejor repartición de las indemnidades de los y las concejales/as en base a la situación de cada persona, una más grande capacidad a trabajar en equipo y a delegar para evitar una acumulación de responsabilidades, para las alcaldesas particularmente.

El lugar que ocupan los métodos y herramientas interroga mucho ya que tiene tendencia a tecnificar el reto democrático. "*El método no tiene que ir ganando sobre el resto*". "¡*Sí*!", contesta Charlotte Marchandise durante el taller, recordando también que los métodos permiten la toma de palabra de todos y todas, particularmente de mujeres, y que "sólo es así que cambiaremos la forma de hacer"." [24]

24 *ib idem*

REVOLUCIÓN DE MÉTODOS Y LÍMITES

Adonde los municipios rebeldes en España habían recorrido el camino en el contexto del movimiento social de los Indignados, expulsiones inmobiliarias y crisis económica debida a las políticas de austeridad, la puerta de entrada que usan las listas participativas en Francia parece más vinculada a la cuestión democrática.

Centralidad de la cuestión democrática

Sin denegar la parte importante de las reivindicaciones sociales, económicas y ecológicas, es finalmente la reivindicación de más democracia directa que aparece como punto de entrada central, recordando por otra parte las demandas llevadas por los Chalecos Amarillos (Referendo de Iniciativa Ciudadana). Es también lo que intensifica la preocupación por las herramientas, los métodos, los procesos de decisión colectiva. **Así, el 65% de las listas participativas usan métodos de inteligencia colectiva para sus tomas de decisión.**

Esos métodos constituyen no sólo las palancas sino también los componentes a pleno derecho del proceso de construcción de listas participativas (de su candidatura, de su programa, de sus alianzas, de su futuro gobernanza una vez elegidas...)

Decidim[25], Discord, Slack, Telegram, Facebook, Twitter... esta campaña marca también como nunca la influencia de las redes sociales y el papel del numérico (particularmente de los software libres y del *open source*). Han sido facilitadores para la vida interna de las listas, su relación con una audiencia más amplia y han contribuido a la amplificación del debate público. Si han permitido en interno agilizar la información (Ej. Grupos de trabajo), no reemplazan la cualidad de los encuentros presenciales. El periodo de confinamiento además lo ha demostrado. Esas herramientas tampoco permiten una amplia popularización. Abarcan a algunos habitantes según su accesibilidad y su relación al numérico, su comodidad escribiendo, su dominio de la lengua o su capacidad de formular propuestas.

25 Decidim es un software "opensource" de democracia participativa, enteramente concebido de manera colaborativa según las normas del software libre. Creado al inicio gracias a una inversión pública de la alcaldía de Barcelona (Barcelona en Comú), ha sido reconocido y usado en el mundo por distintas ciudades y organizaciones

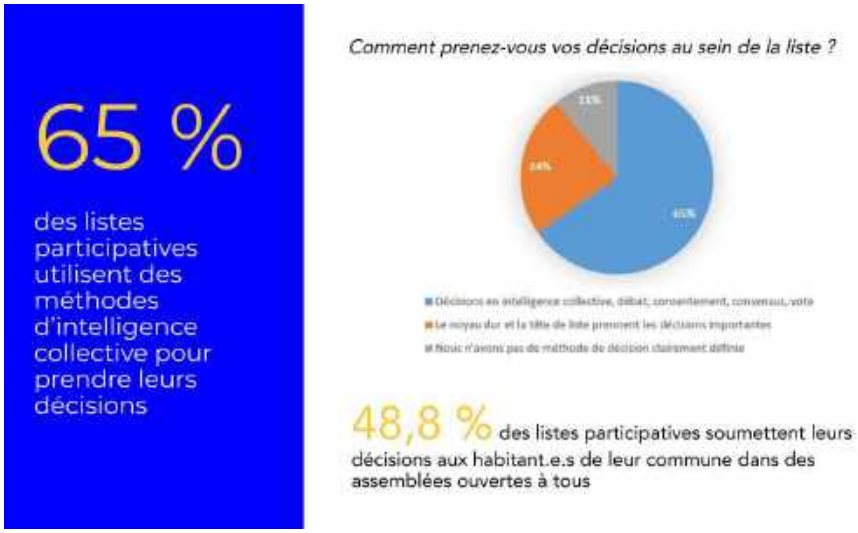

Fuente: Action Commune

Metodologías democráticas: ¿qué procesos para qué cambios?

Durante esta campaña electoral un nuevo vocabulario ha surgido, relacionado a esas herramientas y métodos: la inteligencia colectiva, la gobernanza compartida, la sociocracia, la holocracia, la elección sin candidato.a.s, la decisión al consentimiento, el juicio mayoritario, el sorteo, la identificación de una razón de ser, la construcción de un "nosotros.a.s", la formulación de objeciones, la escucha del centro... **Pero ¿qué permiten crear esas herramientas en términos de cambios políticos?** ¿Cuáles son los posibles límites?

Un punto alentador tiene que ver con la coherencia de las listas participativas, que deben aplicarse los cambios de prácticas que reivindicaban desde la campaña. El análisis propuesto por Myriam Bachir [26] sobre la "*fábrica ciudadana del programa; la hibridación, la reflexión y la imaginación metodológicas movilizadas para la designación de los compañero.a.s de fórmula; y el compromiso para una democracia más directamente participativa*", documenta esto muy bien.

26 *Citoyennes et participatives : des listes qui réenchantent la politique,* Myriam Bachir, Terrains de campagnes, Le Monde, 26 de febrero del 2020

La elección sin candidatos/as

La elección sin candidatos/as es un proceso fascinante "que permite decidir en consentimiento quien asumirá la responsabilidad de un papel, de un cargo o de una función" [27] **Permite unas etapas previas que hacen preguntas fundamentales que no nos preguntamos suficientemente: ¿Qué concejal.a queremos? ¿De qué candidato.a necesitamos? ¿Cuál es la lista que queremos construir?**

"*Nada peor que ser presentado como un superheroe cuando no tenemos superpoderes.*" Las contribuciones de Manon Loisel (*Acadie*) y de Nicolas Rio (*Partie prenante*) en cuanto a la "*misión imposible del concejal/a*" [28] y de la necesidad de redefinir sus funciones son esclarecedoras como tal. Ahora, son cualidades de escucha, de animación y de cooperación que son valoradas para hacer frente a una gestión local más compleja, limitada y sometida a crisis. La invitación no es para pre-identificar competencias a priori sino para comprometer a un enfoque colectivo de redefinición de las misiones, cualidades y criterios que un territorio se da para escoger a su concejal/a.

Este método, muy usado por las listas participativas durante las campañas podría haber sufrido de una "fetichización" a la hora de designar la o las cabezas de listas particularmente. En algunos casos, la elección sin candidatos/.as parecía "garantizar" metodológicamente una distribución de funciones ya establecida. En estas situaciones, ha servido menos de proceso de designación que de procesos de "confirmación" y de diálogo. Esta segunda dimensión ha participado en efectos virtuosos inesperados. Ha permitido abrir un espacio de expresión libre sobre las cualidades, los roles, las dudas, las objeciones eventuales a que tal persona esté en cabeza de lista (o en tal posición en la lista). Esta escucha ha permitido evacuar tensiones y asentar una legitimidad más grande de los/as candidatos/as seleccionados/as.

Fuente: Action Commune

27 Fichas herramientas de l'*Université du Nous*
28 Elu local: mission impossible ou métier à repenser?, Manon Loisel et Nicolas Rio, Horizons Publics, 8 de abril del 2019

Un equilibrio difícil de conseguir entre colectivo y candidatos/as

De manera subyacente, eso revela también la dificultad en admitir y reposicionar los líderes dentro de esas dinámicas más horizontales. Los líderes pueden jugar un papel muy positivo en la medida que están posicionados en una postura contribuidora, un rol de "líder cooperativo". **Esta dimensión colectiva es un aspecto difícil de combinar con la presión de un sistema electoral que sólo se preocupa por la encarnación, el o la jefe/a, el o la que se convertirá (o no) en el o la representante de la lista.** Es justamente frente a la escucha de esta presión, en el contexto de la ciudad de Montpellier, particularmente acostumbrada a una fuerte personificación del poder, que la lista #NousSommes ha decidido combinar funcionamientos colectivos con una visibilidad centrada en su cabeza de lista, Alenka Doulain.

El sorteo

El sorteo organizado dentro de la población electoral (ej. Toulouse, St Medard en Jalles) ha permitido cubrir mejor el territorio municipal y volver a la cuestión de ciudadano.a.s ordinario.a.s: ¿quieres ser nuestro.a concejal.a? Las experimentaciones democráticas de #MAVOIX (elecciones legislativas 2017) y de LaPrimaire.org (elecciones presidenciales 2017) han constituido precedentes inspirantes. La reciente Convención Ciudadana por el Clima con sus 150 ciudadano.a.s sorteado.a.s es una bomba más en una democracia representativa que se cansa.

A pesar de las fuertes restricciones logísticas para realizar esos sorteos (acceso al registro electoral, pedagogía del proceso, reactivación y encuentro con los y las sorteado.a.s, etc.) y la bajísima tasa de respuesta positiva, son constitutivos de hermosos esfuerzos cualitativos. Además, trayectorias singulares se revelan, como fue por ejemplo el caso de Agathe Voiron, ciudadana de Toulouse sorteada que se convirtió en la portavoz de *Archipel Citoyen*.

Democracia directa y representativa : ¿competencia o complementariedad?

En esta tendencia a volver a dar al ciudadano un lugar central en el proceso de decisión, encontramos una posible apertura a la competencia entre democracia representativa y democracia directa. Así, ¿el sorteo se realiza en oposición o hasta en substitución del papel de los y las concejales/as?

Este debate, lo volvimos a ver hace poco con los remolinos (¡bienvenidos!) de la Convención ciudadana para el Clima (CCC). A eso contesta Loïc Blondiaux, politólogo y miembro del Comité de gobernanza de la CCC en una entrevista en la Gaceta de las Comunas [29] :

"Algunos denuncian un ataque en contra de la democracia representativa y el triunfo de la democracia directa. ¿Qué les contestaría?"

"Que es un pensamiento simplista y una lucha retrograda. No se trata de democracia directa, ya que el pueblo no decide: participa en la elaboración de la decisión y propone. Hablamos aquí de democracia deliberativa, en la cual el proceso de construcción y de decisión es fundamental para que sea aceptada y vista como legitima. En nuestro sistema actual, el espacio de constitución de la decisión está reservado a un número muy reducido de actores (concejales, expertos...). La democracia deliberativa constituye así una profundización de la democracia representativa, no una alternativa. En un contexto de abstención creciente en las elecciones, nos vemos obligados a imaginar si no queremos que nuestras instituciones políticas desaparezcan y sean reemplazadas por formas autoritarias de poder."

Loïc Blondiaux

29 *Il y aura un avant et un après - convention citoyenne* Loïc Blondiaux, Gazette des Communes, 27 de julio del 2020

Esta creatividad, esta imaginación, las listas participativas las usaron de forma demostrativa durante la campaña. La fábrica de lo político proviene de un cruce de interacciones entre diferentes actores (concejales/as, cuerpos intermediarios, habitantes) y diferentes esferas, sociales, políticas, institucionales incluso económicas y mediáticas.

Este enfoque ecosistémico está en el centro del enfoque municipalista. Por otra parte, la invitación tiene que ver con regular tanto los nuevos recintos del diálogo que se construyen en paralelo o en contra de la institución (municipal particularmente) ya que, tan ciudadanos o populares que sean, abren otros espacios de luchas de poder.

Cartas y códigos éticos

El trabajo sobre los contenidos y los códigos éticos permite mencionar la riqueza de los intercambios de igual a igual entre España [30] y Francia, luego entre listas participativas en Francia [31] . Estos códigos éticos se han concentrado particularmente en luchar contra la profesionalización política, los conflictos de intereses, los financiamientos de campaña no éticas, a limitar los mandatos y a velar por la transparencia de las agendas de concejale.a.s. Han permitido registrar la importancia de una responsabilidad de los/as ciudadanos/as para velar por el respecto de estos compromisos. La experiencia española muestra que, si esta fuerza de presión es más que necesaria, tiende a bajar en intensidad con el tiempo y los compromisos de los y las concejales/as son al final poco respetados. Es una lástima la insuficiente atención llevada a los procedimientos de revocabilidad, seguimiento y control ciudadano durante esas elecciones. Esta ética política es una palanca de reconstrucción de la confianza evidente y se debe respetar en las acciones.

Los métodos y las herramientas constituyen en sí un buen pretexto para cuestionar la co-responsabilidad de cada uno.a en el sistema democrático, su funcionamiento y su disfuncionamiento. Permiten reconstruir una confianza hacia los/as futuros/as concejales/as, entre las personas o hacía ellas mismas. Esos progresos significativos son las marcas de un cambio profundo, íntimo y cultural, determinante para que transformaciones duraderas se produzcan para individuos, desde colectivos hasta instituciones. Cambiar los comportamientos, las rutinas, crear condiciones de escucha, de diálogo, de gestión de los desacuerdos, de una mejor repartición de los poderes, de una ética política, de la estima, de la creencia en una capacidad de cambiar las cosas individualmente y colectivamente... ¿no constituyen los escalones de una transformación más sistémica?

---

30 *Gouverner en obéissant. Code de l'éthique politique*, Barcelona en Comú
31 Por ejemplo, el *Code éthique des candidat.e.s (Códiog ético de los y las candidato.as)* de l'Archipel Citoyen *de Toulouse ha sido ampliamente compartido, con otros para inspirer las bases de la redacción de varios códigos éticos de listas participativas.*

EL NUDO DE LAS ALIANZAS

La cuestión de la "confluencia política" ha sido bastante planteada por las municipalidades del cambio en España. Estas alianzas políticas parecen haber sido pensadas más positivamente y contribuido mejor en "*hacer caer etiquetas política*."[32] En Francia, han sido más entendidas como fuentes de tensiones y de rechazo del sistema político tradicional y de los partidos.

> ***"Los partidos políticos generan, lo sabemos, una desconfianza muy fuerte (en las últimas encuestas del CEVIPOF, la confianza de los franceses es inferior al 10%). Las elecciones municipales tradicionalmente los ponen a distancia, particularmente en pequeños municipios y ciudades medianas. Pero, este apolitismo se ha radicalizado durante la votación. Una forma de borrado está en juego tanto al nivel local como nacional. Se acompaña de una interferencia sin precedentes de la oferta política."***
>
> ***Rémi Lefebvre*** [33]

La tensión entre desconfianza y alianzas políticas

El tema de las alianzas ha generado tensión a muchos niveles: entre una cierta ingenuidad y los engranajes de la vieja política, entre pureza y *realpolitik*, entre la voluntad de hacer movimiento a largo plazo y la de ganar a toda costa las elecciones, entre renovación y perpetuación política, entre verticalidad y horizontalidad, entre cooperación y dominación, etc. Hay muchos aprendizajes que sacar en cuanto a estas tentativas de renovación política de prácticas y de representaciones.

Esta tensión ha sido perceptible desde el inicio de la campaña electoral con la constitución de listas y la decisión de integrar o no partidos políticos. El tiempo del confinamiento entre las dos vueltas actuó como un papel más o menos positivo.

32 *Squatter le pouvoir. Les mairies rebelles d'Espagne*, Ludovic Lamant, Lux Editeur, noviembre del 2016
33 *Municipales 2020 : les partis politiques, invisibles et omniprésents, Rémi Lefebvre, La Vie des Idées, 23 juin 2020*

Para algunos/as, "*nos ha permitido intercambiar y tomar el tiempo de crear alianzas, contratos de cooperación que no se hubieran dado si sólo hubiéramos tenido 48H entre las dos vueltas*" (Bruno Cristofoli – Saint Médard-en-Jalles).

Para otras listas al contrario (Toulouse, Montpellier, Perpignan), el confinamiento ha creado distancia, rompiendo brutalmente con la emulación colectiva y la energía de proximidad (incluso física) que procuraba.

Estas alianzas se han ido negociando a diversos grados con urgencia y la presión de la segunda vuelta. Globalmente, la hipótesis de las alianzas entre listas candidatas (o del retiro) ha sido poco imaginada y por lo tanto insuficientemente preparada. Sin embargo, hay aquí un debate de fondo fundamental en cuanto a finalidades de estas listas. Entre formar parte del municipio desde 2020 y construir más pacientemente un movimiento social, los equilibrios han sido difíciles de conseguir durante la campaña electoral.

"A los partidos, los "ciudadanos" aportan una forma de virginidad, de frescura, de diversidad social, de garantía democrática, de nuevas inspiraciones políticas (municipalismo, participacionismo...) Pero, los "ciudadanos" también apuntan a la eficacidad electoral y rechazan el principio de una candidatura de "testimonio". El realismo electoral exige apoyarse en partidos para juntar, ser creíble, beneficiar de ciertos recursos (habilidades electorales, financiamiento, notoriedad, experiencia...)"

Rémi Lefebvre [34]

Pragmatismo y política táctica

Las listas participativas finalmente han sido pragmáticas, han usado "*política táctica*" (Yves Macquet). También han aceptado salir de sus zonas de confort, abrirse y a veces arriesgarse. Candidato.a.s han incluso fuertemente pagado la decisión colectiva de esas alianzas en su vida íntima, profesional o activista. A cualquier momento de la campaña electoral (antes de la primera vuelta o entre ambas vueltas), las listas participativas han impuesto las condiciones de sus alianzas. Fue el caso de *Archipel Citoyen* en Toulouse con un proceso de designación (combinando candidaturas voluntarias, plebiscitos, juicios mayoritarios y sorteos), 5 pilares y un manifiesto sirviendo de base previa a toda integración de candidaturas.

34 *ibidem*

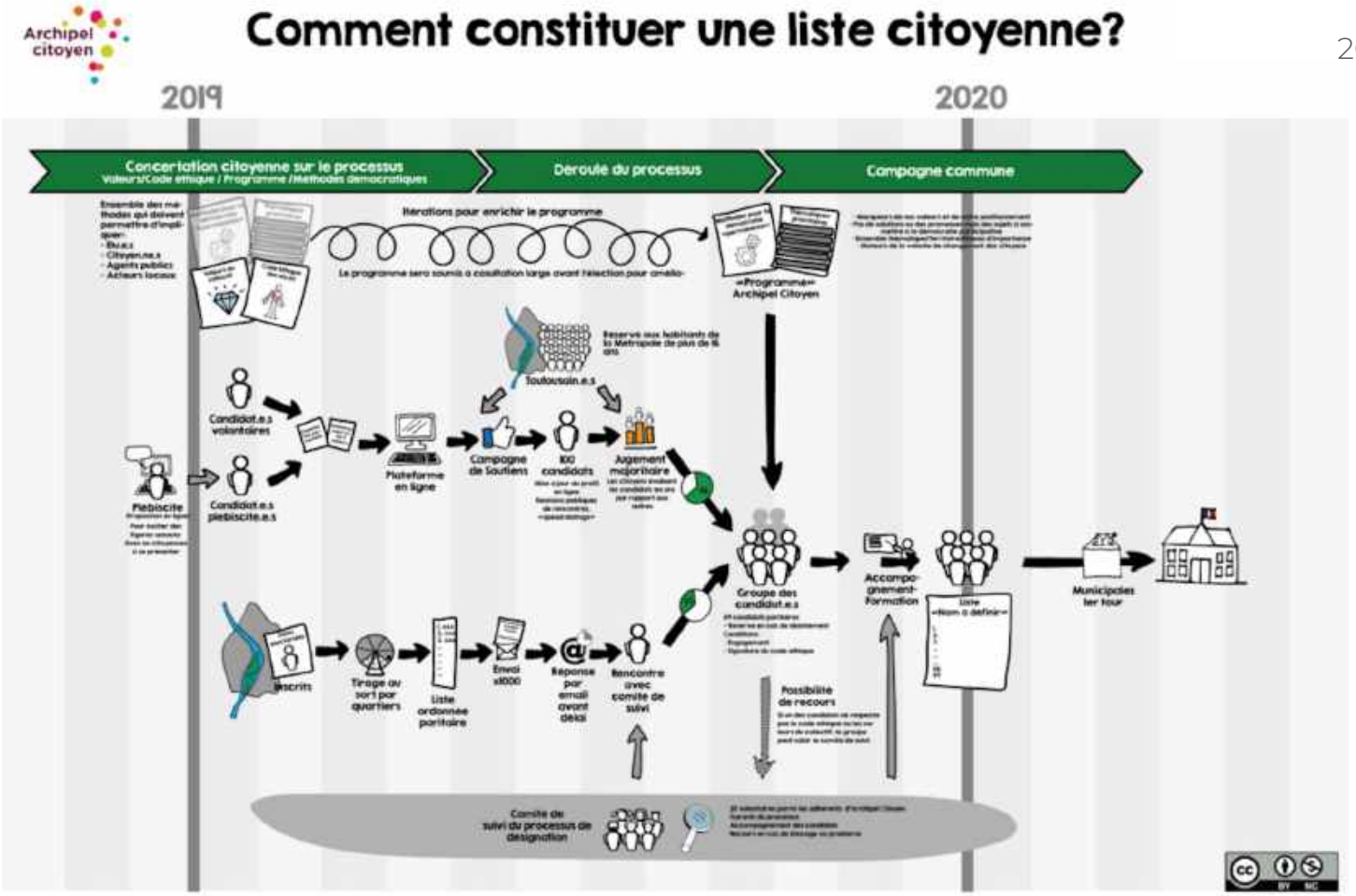

Proceso de designación
Fuente: Archipel Citoyen (Toulouse)

Como lo reconoce Jonas George (*Archipel Citoyen* – Toulouse), se debe superar las firmas de simples manifiestos en esta relación con las fuerzas políticas que componen las listas: "*debemos ir más allá en los acuerdos de funcionamiento*". Aclarar esos funcionamientos comunes, fue justamente el objeto de la redacción del contrato de cooperación (medidas, ética, participación ciudadana, funcionamiento en la municipalidad y en la ciudad, etc.) durante el acercamiento entre Saint-Médard en Jalles Demain y la lista Saint-Médard en Jalles Pour Vous. Entonces, será en la práctica que veremos la prueba y la evolución del funcionamiento de estas alianzas, ganadoras para Saint-Médard-en-Jalles, así como en Poitiers, Chambéry, Rezé o Annecy entre otros.

Entre la radicalidad, la pureza y un funcionamiento político experimentado, las maneras de hacer se enfrentan y se hibridan naturalmente. "*La política municipal sigue siendo un asunto de partidos y eso más si es que la ciudad es grande*" concluye Rémi Lefebvre en su artículo.[35] Sin denegar el papel que esos partidos tienen en lo local, la mediatización de esta campaña municipal no ha sabido salir de un análisis focalizado sobre esas fuerzas políticas tradicionales y ver más allá, en los procesos ciudadanos particularmente, otra propuesta política.

35 *ibidem*

COMUNICACIÓN POLÍTICA

Si es evidente que las listas participativas se han distinguido claramente por su trabajo de proximidad para restablecer la relación con los habitantes, el alcance de su comunicación política se debe interrogar. Esta última tiene que ver con las insuficiencias de las mismas listas, pero también en el funcionamiento de un sistema político-mediático hermético a toda tentativa de renovación.

> ***"Hacer regresar los abstencionistas a las urnas, particularmente las clases populares y en un contexto pandémico, es una inmensa tarea de la cual las élites políticas y los medios locales son los primeros en desinteresarse. Nadie o casi nadie busca animar un debate público local de calidad. Los retos de fondo son constantemente invisibilizados. Entonces, no podíamos esperar milagros de colectivos ciudadanos y de listas participativas."***
>
> *Entrevista con Guillaume Gourgues*
> *por Adrien Disson (Médiacités)*

Un OVNI político

Las listas participativas al finalizar estas elecciones municipales no se pueden categorizar, son OVNI políticos. Eso se ha verificado a la hora de declarar sus candidaturas, viéndose atribuir *de facto* la categoría de listas "izquierda diversa" mientras que su composición era intrínsecamente más transpartidaria. Encerradas en una división izquierda – derecha, han sido a veces radicalizadas por los comentaristas como de "extrema izquierda".

Una lucha que atestigua Caroline Forgues (*L'Alternative* – Perpignan) que ha tenido que escribir correos a los corresponsales de la prensa local porque no se identificaba bajo esta característica. De la misma manera, la lista *Leucate Citoyenne* ha ido hasta la Prefectura para que se le reconozca la categoría de "Diversa" y no de "Izquierda Diversa", ... proceso que no ha podido desembocar. El etiquetado político está limitado y no integra aún esos procesos.

¿Qué responsabilidad política para los medios?

Esta lectura ha sido aún más fuerte en el mapa mediático que reproduce eternamente las costumbres de un sistema político tradicional: el de los partidos políticos, ante todo, divisiones izquierda derecha, hiperpersonalización del poder, política nacional y a veces sensacionalismo. Esta realidad es obviamente exagerada cuando vemos desarrollarse una prensa independiente y descentralizada, un periodismo de investigación (Médiapart, Reporterre, Mediacités, Bastamag, Le D'Oc, etc.) ... ¿pero para cuántos otros que mantienen el *statu quo*?

Pocas semanas antes de la primera vuelta, y tras los resultados finales de la segunda vuelta, pudimos observar una clara reducción del interés y del espacio mediático para este fenómeno "nuevo". Los análisis se han focalizado en las luchas entre partidos, les grandes ciudades y las cabezas de cartel, la "ola verde", todo eso en el contexto de la política nacional (en nuestro país ante todo centralizado) y de incidencias en estrategias políticas para las presidenciales 2022. ¡Invisibles todas esas fuerzas ciudadanas, invisibles sus alianzas que han llevado a la victoria (ola verde particularmente), invisible el trabajo cualitativo para la elaboración de sus programas, invisibles sus maneras de hacer política, invisible su fuerza de reunión, invisible su trayectoria a largo plazo...!

Este estado de hecho invita a trabajar la forma en la cual los cambios de prácticas de estas listas pueden ser interrogados y transmitidos mediáticamente (códigos éticos, sorteos en la población, métodos de decisión colectiva, co-construcción de programas con los y las habitantes, designación de cabezas de listas y ordenamiento de la lista, etc.) y del cual pueden ser analizados sus resultados más allá de los resultados electorales (trayectorias de los colectivos, impacto en la red asociativa o activista local, cambio de relación a la política, etc.)

Una violencia política que condenar

La transformación democrática pasa sin dudas por la experiencia concreta, lo vivido, incluso íntimo, de ésta. Nos toca en nuestras múltiples dimensiones – políticas, sociales, profesionales, militantes, familiares, etc. – y también en nuestros afectos, nuestras emociones [36]. Si la emulación colectiva puede ser un ascensor emocional muy positivo, el tiempo de campaña electoral puede al contrario remitirse a un nivel de violencia superando toda expectativa. Se trata de golpes duros tanto en la esfera personal como profesional de personas, pero también de estrategias de comunicación o de mediatización voluntarias.

Apoderarse de las medidas propuestas por sus competidores pretendiendo que son suyas, llevar a cabo una campaña de miedo en contra de la lista adversa, tener discursos homofóbicos, organizar acciones de vandalismo haciéndoles pasar por las de listas opositoras, amenazar comerciantes para que dejen de apoyar listas de oposición, hacer presión sobre una colectividad local para pedir la renuncia de una candidata que trabaja ahí... "*Estoy indignada y no pensaba que podíamos caer tan bajo en la maldad*" nos confiaba una compañera de candidatura en los *Lundis en Commun*. ¿Podemos seguir tolerando esta violencia banalizada? A eso, alguno.as. activistas prefieren reivindicar su ingenuidad, que constituye una fuerza en su rechazo de perpetuar esta violencia. "*Radicale Bisounourse*"[37] es el título del último libro de Charlotte Marchandise. Una postura que inspira firmemente.

36 Ver *La démocratie des émotions. Dispositifs participatifs et gouvernabilité des affects*, Loïc Blondiaux et Christophe Traïni, Presses de Sciences Po, Marzo del 2018
37 *Radicale Bisounourse*, Charlotte Marchandise, Le Hêtre Myriadis, Octubre del 2019

CONCLUSIÓN

"Hay en este entusiasmo "ciudadanista" un doble movimiento en apariencia contradictorio, constituido por una parte de espontaneidad y por otra parte de enraizamiento de listas ciudadanas. Han aparecido de manera repentina y de manera fragmentaria, lo que las aparenta a un fenómeno de moda. Sin embargo, nos equivocaríamos en comprenderlas desde el prisma exclusivo de la moda. Ni espontaneas, ni aisladas, lejos de ser focos atomizados que se prenderían de manera aislada los unos de los otros, estas listas tienen relevos, están puestas en redes de acompañamiento, de apoyo y de capacitación en Francia, España y en toda Europa (...) Por este motivo, se inscriben en un movimiento de fondo y comparten métodos y procesos en común."

Myriam Bachir [38]

Al salir de estas elecciones municipales y de la prueba de la crisis sanitaria del COVID 19, las municipalidades se han afirmado como fortalezas de proximidad para aportar respuestas urgentes y solidarias. Pueden ser el vivero, la base desde la cual construir capacidades de resiliencia y llevar decisiones ambiciosas de ruptura con un sistema que nos lleva a un cumulo de crisis cada vez más graves e irreversibles. Esta toma de consciencia, aunque frágil es uno de los resultados de estas elecciones municipales y de su contexto inédito. La humildad está obviamente de moda frente a victorias de una corriente que sigue siendo minoritaria. Sin embargo, como lo observa Myriam Bachir, estas últimas no podrían ser entendidas como un solo efecto de moda. Traducen un movimiento de fondo que atraviesa nuestras fronteras.

La puesta en red que precedía las elecciones municipales en Francia, ha permitido compartir las experiencias y vincular a los actores del municipalismo en España, Europa y en el mundo. Ha sido portadora de inspiración y de propuestas. Fue también el caso de la *Agenda por el derecho a la ciudad*, propuestas de *políticas de comunes* en contexto municipal o aportes del trabajo internacional sobre la remunicipalización de servicios públicos en más de 1400 ciudades del mundo. Estas últimas permitirán fortalecer el campo de experimentaciones sociales y democráticas de las nuevas municipalidades ganadoras, así como la consolidación de servicios públicos esenciales para resistir frente a las crisis.

38 *Citoyennes et participatives : des listes qui réenchantent la politique,* Myriam Bachir, Terrains de campagnes, Le Monde, 26 de febrero del 2020

Más allá de victorias electorales, la batalla cultural, la de imaginarios, representaciones ha empezado y será larga. Pasa por la apertura de brechas de democracia directa, de políticas de transición ambiciosas, de integración del tiempo largo o de otra relación a la vida dentro de los espacios institucionales.

Necesita también desarrollar el “buen trato” y los “cuidados”para asegurar la coherencia entre procesos y resultados, para aprender a preservarse, para que “hacer movimiento” sea una invitación y un lugar para todas y todos y que sea posible a largo plazo. Hay ahí una palanca de transformación más profunda que las dinámicas, ganadoras o no, en las elecciones de marzo y junio 2020, han realmente activado.